**ด่วนที่สุด**

ที่ อต ๐๐๒๓.๓/ว ๓๕๐๐

ศาลากลางจังหวัดอุตรดิตถ์
ถนนประชานิมิตร อต ๕๓๐๐๐

๒ สิงหาคม ๒๕๖๕

เรื่อง สนับสนุนการดำเนินการตามแนวทางบ้านมั่นคง และสำรวจข้อมูลผู้เดือดร้อนด้านที่อยู่อาศัยและที่ดินทำกิน (รายครัวเรือน)

เรียน นายอำเภอทุกอำเภอ และนายกเทศมนตรีเมืองอุตรดิตถ์

สิ่งที่ส่งมาด้วย ๑. แนวทางการดำเนินการบ้านมั่นคง จำนวน ๑ ชุด
๒. แบบสำรวจข้อมูลผู้เดือดร้อนด้านที่อยู่อาศัยและที่ดินทำกิน(รายครัวเรือน) และเอกสารที่เกี่ยวข้อง จำนวน ๑ ชุด

ด้วยที่ประชุมคณะทำงานการขับเคลื่อนนโยบายและแผนการพัฒนาที่อยู่อาศัยระดับจังหวัด ครั้งที่ ๒ / ๒๕๖๕ เมื่อวันที่ ๒๕ กรกฎาคม ๒๕๖๕ เวลา ๑๓.๓๐ น. ณ ห้องประชุมศรีพนมมาศ ศาลากลางจังหวัดอุตรดิตถ์ ชั้น ๒ ได้มีมติมอบหมายให้สำนักงานส่งเสริมการปกครองท้องถิ่นจังหวัดอุตรดิตถ์ แจ้งองค์กรปกครองส่วนท้องถิ่น พิจารณาสนับสนุนดำเนินการตามแนวทางบ้านมั่นคง และสำรวจข้อมูลผู้เดือดร้อนด้านที่อยู่อาศัยและที่ดินทำกิน (รายครัวเรือน) โดยให้ตรวจสอบข้อมูลร่วมกับหน่วยงานที่เกี่ยวข้องและระบบ TPMAP พร้อมเรียงลำดับความสำคัญของข้อมูล และให้ประสานความร่วมมือกับสภาองค์กรชุมชนระดับตำบล

จังหวัดอุตรดิตถ์พิจารณาแล้ว เพื่อให้การดำเนินการดังกล่าวเป็นไปด้วยความเรียบร้อย จึงขอให้องค์กรปกครองส่วนท้องถิ่นพิจารณาสนับสนุนดำเนินการตามแนวทางบ้านมั่นคง และสำรวจข้อมูลผู้เดือดร้อนด้านที่อยู่อาศัยและที่ดินทำกิน (รายครัวเรือน) โดยให้ตรวจสอบข้อมูลร่วมกับหน่วยงานที่เกี่ยวข้องและระบบ TPMAP พร้อมเรียงลำดับความสำคัญของข้อมูล และให้ประสานความร่วมมือกับสภาองค์กรชุมชนระดับตำบล รายละเอียดปรากฏตามสิ่งที่ส่งมาด้วย

จึงเรียนมาเพื่อทราบและพิจารณาดำเนินการในส่วนที่เกี่ยวข้องต่อไป สำหรับอำเภอให้แจ้งองค์กรปกครองส่วนท้องถิ่นในเขตพื้นที่ทราบและพิจารณาดำเนินการในส่วนที่เกี่ยวข้องต่อไปด้วย

ขอแสดงความนับถือ

(นายพยงค์ ยาเภา)
รองผู้ว่าราชการจังหวัด ปฏิบัติราชการแทน
ผู้ว่าราชการจังหวัดอุตรดิตถ์

สำนักงานส่งเสริมการปกครองท้องถิ่นจังหวัด
กลุ่มงานส่งเสริมและพัฒนาท้องถิ่น
โทร ๐-๕๕๔๐-๓๐๐๘ ต่อ ๓
ผู้ประสานงาน นายภูวนาถ สุนิล ๐๘-๗๘๔๓-๘๗๗๒

Change For Good

# โครงการบ้านมั่นคง

บ้านมั่นคง

**บ้านมั่นคง** การแก้ไขปัญหาที่อยู่อาศัยของชุมชนผู้มีรายได้น้อย โดยสร้างความมั่นคงในการครอบครองที่ดิน พัฒนาสาธารณูปโภค สิ่งแวดล้อมชุมชน และเน้นการพัฒนาที่อยู่อาศัยสอดคล้องกับวิถีชีวิตและความสามารถในการจ่ายของชุมชนทั้งที่เป็นรูปแบบการปรับปรุงหรือก่อสร้างใหม่ในที่เดิม การย้ายไปสร้างชุมชนใหม่โดยซื้อที่ดินหรือเช่าที่ดินรัฐ พอช. โดยชุมชนต้องเป็นหลักในการดำเนินการทุกขั้นตอน รัฐสนับสนุนงบอุดหนุนที่อยู่อาศัย และพัฒนาสาธารณูปโภคบางส่วน รวมทั้งสินเชื่อตามความจำเป็น

**กลุ่มเป้าหมาย**

- ชุมชนแออัด สลัม บุกรุก ประสบปัญหาภัยพิบัติ อัคคีภัย หรือถูกไล่รื้อชุมชน
- สถานะที่ดินไม่มั่นคง ไม่มีที่ดินของตนเอง อาศัยที่ดินรัฐ/ผู้อื่นอยู่
- สภาพบ้านที่อยู่อาศัยชำรุดทรุดโทรม

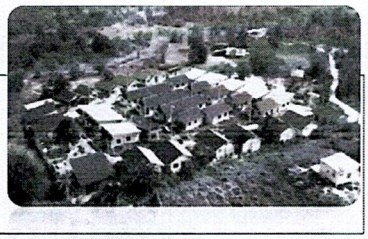

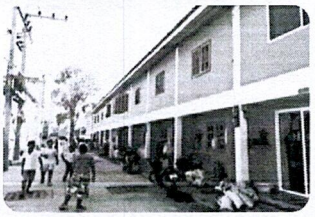

**การสนับสนุนงบประมาณ**

- งบพัฒนาสาธารณูปโภค
- งบอุดหนุนที่อยู่อาศัย
- งบสนับสนุนการพัฒนา การแลกเปลี่ยนเรียนรู้ และบริหารจัดการ

**การให้สินเชื่อที่อยู่อาศัย** ไม่เกินครัวเรือนละ 360,000 บาท
อัตราดอกเบี้ยร้อยละ 4 ต่อปี ผ่อนชำระคืนภายในเวลา 15 ปี

# โครงการบ้านมั่นคง

**การพัฒนาที่อยู่อาศัยผู้มีรายได้น้อยในเมือง หรือ "โครงการบ้านมั่นคง"** เป็นการแก้ปัญหาที่อยู่อาศัยของชุมชนคนจนเมืองทั่วประเทศ สร้างความมั่นคงในการครอบครองที่ดิน พัฒนาระบบสาธารณูปโภค สิ่งแวดล้อมชุมชน การพัฒนาที่อยู่อาศัยที่สอดคล้องกับวิถีชีวิต และความสามารถในการจัดการของชุมชน

## กลุ่มเป้าหมาย

1. ผู้อยู่อาศัยในที่ดินรัฐและเอกชนอย่างไม่มั่นคง มีบ้านของตนเองหรือเช่าบ้านอยู่จริงในชุมชน
2. กลุ่มบ้านเช่า อยู่อาศัยในชุมชนต่อเนื่อง 5 ปี
3. กลุ่มบุกรุกขนาดเล็กกระจัดกระจาย หรือผู้จดทะเบียน สย.7 มีรายได้ไม่เกินเกณฑ์ผู้มีสิทธิจองซื้อบ้านเอื้ออาทร
4. กลุ่มครอบครัวขยาย กรณีผู้อยู่อาศัยในบ้านมีความแออัดมากกว่า 5 คนขึ้นไป สามารถพิจารณาให้สิทธิ์ได้ไม่เกิน 1 สิทธิ์
5. กรณีชุมชนที่อยู่ในที่ดินของตนเอง พิจารณาเป็นรายกรณีตามความเดือดร้อน

## วัตถุประสงค์

1. เกิดการแก้ไขปัญหาชุมชนแออัดอย่างเป็นระบบในแต่ละเมืองทั่วประเทศ
2. คนจนในเมืองมีชุมชนมั่นคง คุณภาพชีวิตดี เข้มแข็ง ครอบคลุมการพัฒนาด้านกายภาพ เศรษฐกิจ สังคม
3. สร้างความพร้อม ความสามารถองค์ความรู้ และกระบวนการเรียนรู้ให้กับชุมชนท้องถิ่น
4. เกิดการปรับปรุง/ผ่อนผันกฎระเบียบให้เอื้อต่อการพัฒนา
5. เกิดรูปธรรม และรูปแบบการแก้ไขปัญหาที่อยู่อาศัยที่หลากหลาย
   เกิดการจัดการร่วมกันของชุมชน ท้องถิ่น สถาบันวิชาการ หน่วยงานที่เกี่ยวข้อง และองค์กรพัฒนาต่างๆ

## แนวทางสำคัญ

1. องค์กรชุมชนเป็นแกนหลัก
2. สร้างสังคมมั่นคงในเรื่องที่ดินอยู่อาศัย
3. สร้างชุมชนให้เข้มแข็ง
4. วางแผนการแก้ไขปัญหาทั้งเมืองโดยความร่วมมือจากทุกภาคส่วน
5. ความหลากหลายของรูปแบบและแนวทางการปรับปรุงที่อยู่อาศัย

## ยุทธศาสตร์การดำเนินโครงการ

1. ให้ชุมชนและเครือข่ายเป็นเจ้าของโครงการ ทำงานร่วมกับหน่วยงานท้องถิ่นและภาคีที่เกี่ยวข้อง
2. พอช. เป็นหน่วยสนับสนุนการดำเนินโครงการและกระบวนการเรียนรู้เพื่อสร้างองค์ความรู้ รูปแบบแนวทางท้องถิ่นและชุมชน
3. เชื่อมโยงแผนการแก้ไขปัญหาชุมชนแออัดให้เป็นส่วนหนึ่งของแผนท้องถิ่น แผนจังหวัด และแผนการแก้ไขปัญหาความยากจน
4. ให้โครงการบ้านมั่นคง เป็นการแก้ปัญหาและสร้างโอกาสการพัฒนาให้คนจนในเมืองทุกมิติ เชื่อมโยงเป็นขบวนการระดับเมือง

## รูปแบบการปรับปรุงชุมชน

1. การปรับปรุงชุมชนในที่ดินเดิม
2. การปรับผังที่ดินใหม่
3. การก่อสร้างใหม่ในที่ดินเดิม
4. การแบ่งปันที่ดิน
5. การรื้อย้ายไปที่อยู่ใหม่

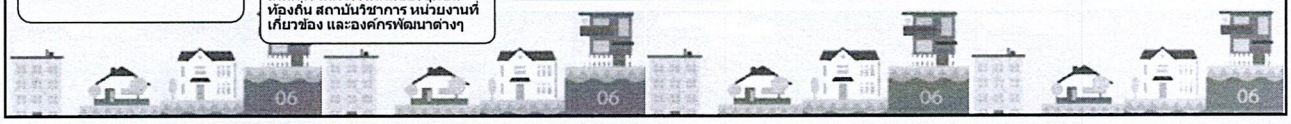

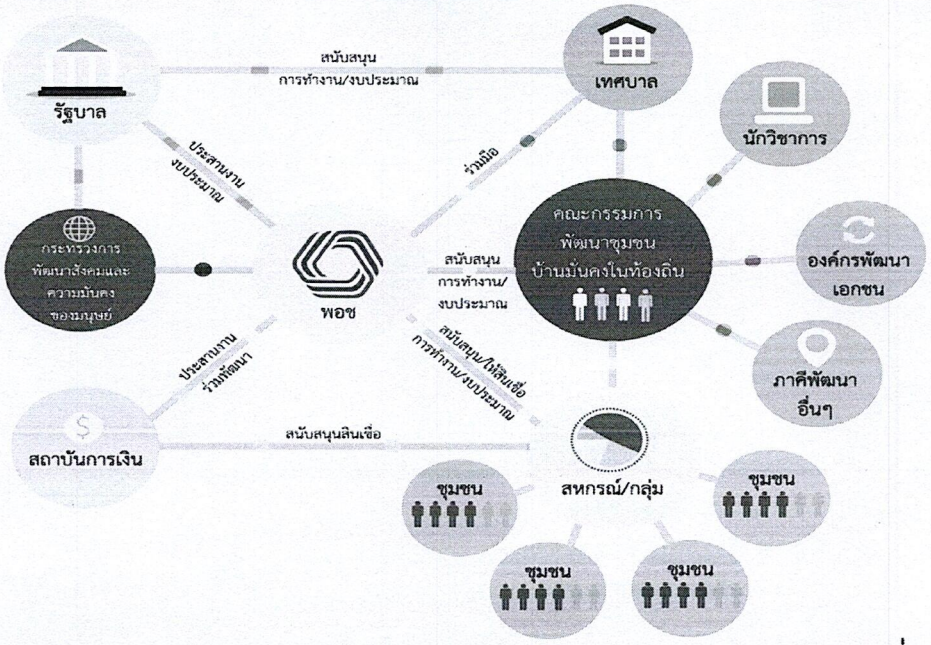


# ความสัมพันธ์ของกลไกการดำเนินโครงการบ้านมั่นคง

## เป้าหมายโครงการบ้านมั่นคงชนบท

สถาบันพัฒนาองค์กรชุมชน (องค์การมหาชน) - กระทรวงการพัฒนาสังคมและความมั่นคงของมนุษย์

1. ชุมชนเป็นผู้กำหนดแนวทางพัฒนาและวิธีการขับเคลื่อนของตนเอง
2. พัฒนาทั้งตำบล แก้ไขปัญหาที่ดินที่อยู่อาศัยและพัฒนาทุกมิติโดยเป็นการพัฒนาที่คงไว้ซึ่งอัตลักษณ์ของพื้นที่
3. สร้างความร่วมมือภายในชุมชน ท้องถิ่น ท้องที่ และหน่วยงานภาคีที่เกี่ยวข้องในการจัดการทรัพยากรร่วมกัน
4. สภาองค์กรชุมชน/สวัสดิการชุมชน/เครือข่ายชุมชนเมือง เป็นกลไกในการเชื่อมโยงการแก้ไขปัญหาและพัฒนาพื้นที่
5. มีระบบฐานข้อมูลเชิงบูรณาการที่ทุกภาคส่วนยอมรับ
6. มีผังชีวิตชุมชน/ตำบลของตนเอง
7. มีระบบทุนร่วมของคนในตำบล กลุ่มกองทุน/กลุ่มออมทรัพย์/สวัสดิการ ที่ต่อเนื่อง
8. สถาบันพัฒนาองค์กรชุมชน (พอช.) เป็นกลไกในการเชื่อมโยงการพัฒนาและแก้ไขปัญหาในระดับนโยบายและในระดับพื้นที่

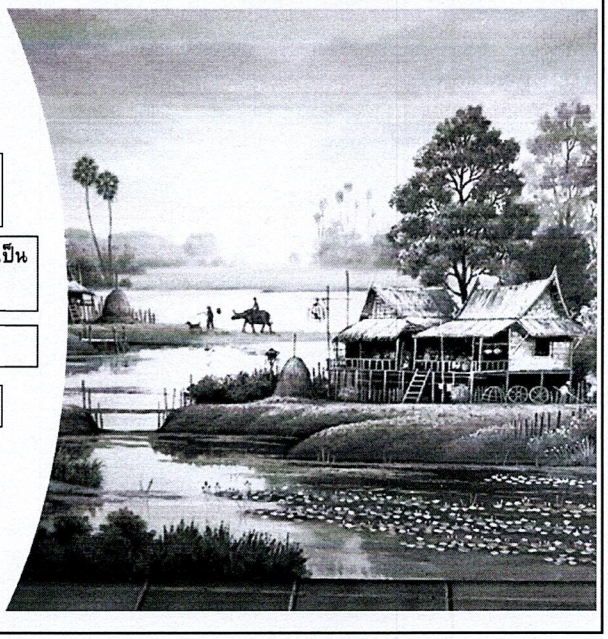

## กระบวนการโครงการบ้านมั่นคงชนบท

สถาบันพัฒนาองค์กรชุมชน (องค์การมหาชน) - กระทรวงการพัฒนาสังคมและความมั่นคงของมนุษย์

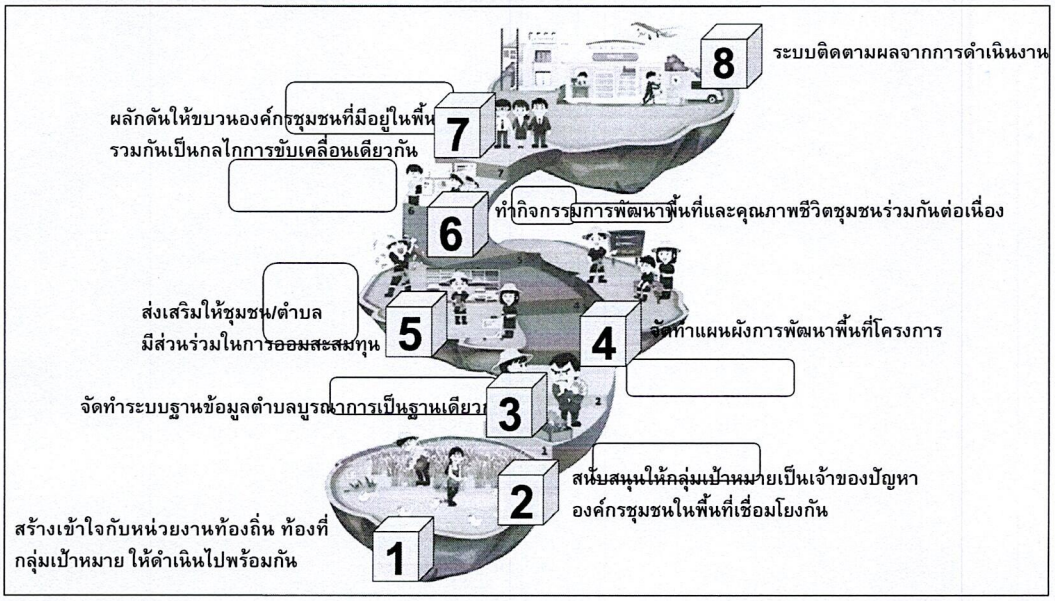


## การสนับสนุนงบประมาณโครงการบ้านมั่นคงชนบท

สถาบันพัฒนาองค์การชุมชน (องค์การมหาชน) - กระทรวงการพัฒนาสังคมและความมั่นคงของมนุษย์

### 3 กลุ่มงบประมาณในการสนับสนุน

สนับสนุนงบอุดหนุนการพัฒนาที่อยู่อาศัย
เพื่อให้สมาชิกชุมชนที่จะสร้างที่อยู่อาศัยใหม่ ปรับปรุงซ่อมแซม เพื่อช่วยเหลือสมาชิกในชุมชนที่มีฐานะยากจนไม่สามารถใช้สินเชื่อได้ ให้สามารถมีที่อยู่อาศัยใหม่ที่มั่นคงได้

สนับสนุนงบพัฒนาระบบสาธารณูปโภค
ระบบโครงสร้างพื้นฐานทางกายภาพ เศรษฐกิจ สังคม สภาพแวดล้อม ที่จะเอื้ออำนวยให้ชุมชนสามารถอยู่อาศัยได้ในสภาพที่เหมาะสมหรือดีขึ้นกว่าเดิม

สนับสนุนงบพัฒนากระบวนการ
กระบวนการพัฒนาความเข้มแข็ง จัดการความรู้ ศึกษาดูงาน การจัดตั้งกลุ่ม และพัฒนาความสามารถของการจัดการองค์กร พร้องทั้งเชื่อมโยงเครือข่าย

| แผนและกิจกรรม | เกณฑ์ ปี 2560 | เกณฑ์ ปี 2561 | เกณฑ์ ปี 2562 | เกณฑ์ ปี 2563 |
|---|---|---|---|---|
| | เฉลี่ยครัวเรือนละ | เฉลี่ยครัวเรือนละ | เฉลี่ยครัวเรือนละ | เฉลี่ยครัวเรือนละ |
| 1. งบอุดหนุนการพัฒนาที่อยู่อาศัย | 40,000 | 40,000 | 40,000 | 40,000 |
| 2. งบพัฒนาสาธารณูปโภค | | | | |
| 2.1 ด้านกายภาพ/โครงสร้างพื้นฐาน | 24,800 | 17,000 | 12,000 | 12,000 |
| 2.2 ด้านเศรษฐกิจ | | 5,000 | 2,500 | 2,500 |
| 2.3 ด้านสังคม | | 5,000 | 2,500 | 2,500 |
| 3. งบพัฒนากระบวนการสร้างความเข้มแข็ง | 7,200 | 5,000 | 5,000 | 14,000 |

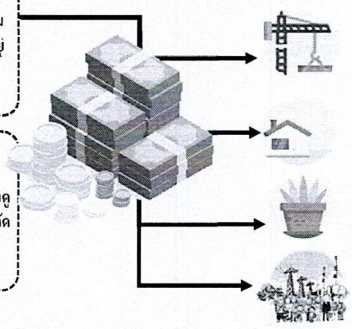

**ด้านกายภาพ/โครงสร้างพื้นฐาน** ถนน ทางเดิน สะพานในชุมชน ทางระบายน้ำ ระบบประปา ระบบไฟฟ้า ส่วนกลาง ที่พักขยะ อาคารอเนกประสงค์/ศูนย์ชุมชน ที่ใช้ทำกิจกรรมหลายอย่าง

**ด้านเศรษฐกิจ** พัฒนากิจกรรมด้านเศรษฐกิจที่ทำร่วมเป็นกลุ่ม/กลุ่มย่อยในชุมชนเกี่ยวกับการผลิต การแปรรูป การบริการ ต่อยอดการผลิตเดิมในชุมชน ทั้งนี้กิจกรรมเศรษฐกิจพื้นฐาน เน้นการร่วมลงทุน ลงแรงของสมาชิก การบูรณาการงบประมาณจากแหล่งอื่น

พื้นที่ตำบลละไม่เกิน 1 ลบ.

**ด้านสังคม** กิจกรรมด้านสังคมที่ส่งเสริมการอยู่ร่วมกันเป็นชุมชน การแลกเปลี่ยนเรียนรู้ การพัฒนาสมาชิก ผู้อยู่อาศัยในชุมชน พื้นที่ตำบลละไม่เกิน 1 ลบ.

**พัฒนากระบวนการสร้างความเข้มแข็ง**

- งบกลาง

ระดับกลุ่มจังหวัด (กลุ่มละ 300,000 บ.) /ระดับตำบล /ระดับกลุ่มองค์กรชุมชน หมู่บ้าน

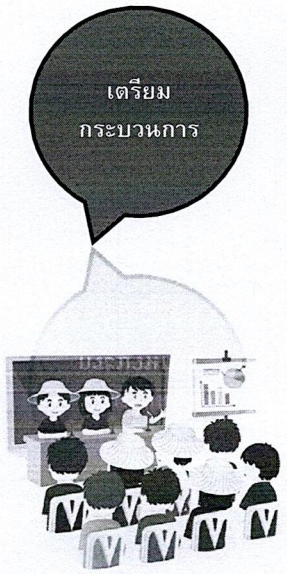


| งบประมาณบ้านมั่นคงชนบท | |
|---|---|
| **งบประมาณเฉลี่ยต่อครัวเรือน (2,750 คร.)** | **72,738** |
| งบฯสาธารณูปโภค<br>- กายภาพ<br>- เศรษฐกิจ (ไม่เกินตำบลละ 1 ลบ.)<br>- สังคม (ไม่เกินตำบลละ 1 ลบ.) | <br>12,000<br>2,500<br>2,500 |
| งบฯอุดหนุนการพัฒนาที่อยู่อาศัย<br>- ที่ดินเดิมตำบลละไม่เกิน 200 คร.<br>- ที่ดินใหม่สนับสนุนตามจริง | 40,000 |
| สำรองงบฯสาธารณูปโภค | 1,738 |
| เตรียมกระบวนการและพัฒนาความสามารถ<br>- งบฯกลาง<br>- ระดับกลุ่มจังหวัด (กลุ่มละ 300,000 บ.)<br>- ระดับตำบล<br>- ระดับกลุ่มองค์กรชุมชน หมู่บ้าน | 14,000 |

## รูปแบบโครงการสำหรับผู้มีรายได้น้อยเพื่อพัฒนาด้านที่อยู่อาศัย

### บ้านมั่นคง

#### บ้านมั่นคง - เมือง

**กรณีปรับปรุงที่ดินเดิม**

- งบอุดหนุนพัฒนาที่อยู่อาศัย จำนวนครัวเรือน x 30,000 บาท
- งบสาธารณูปโภค จำนวนครัวเรือน x 25,000 บาท
- งบบริหารจัดการ คิดที่ 5%ของงบสาธารณูปโภค แต่วงเงินไม่เกิน 500,000 บาท

**กรณีย้ายไปที่ดินใหม่**

- งบอุดหนุนพัฒนาที่อยู่อาศัย จำนวนครัวเรือน x 30,000 บาท
- งบสาธารณูปโภค จำนวนครัวเรือน x 45,000 บาท
- งบบริหารจัดการ คิดที่ 5%ของงบสาธารณูปโภค แต่วงเงินไม่เกิน 500,000 บาท

#### บ้านมั่นคง - ชนบท

**กรณีปรับปรุงที่ดินเดิม และที่ดินใหม่**

- งบอุดหนุนพัฒนาที่อยู่อาศัย จำนวนครัวเรือน 40,000 บาท
- งบสาธารณูปโภค จำนวนครัวเรือน x 12,000 บาท
- งบบริหารจัดการ จำนวนครัวเรือน x 2,500 บาท ไม่เกิน 500,000 บาท/ตำบล ต้องดำเนินการเพื่ออาชีพหรือพัฒนาอาชีพ
- งบพัฒนาระบบเศรษฐกิจ จำนวนครัวเรือน x 2,500 บาท
- งบพัฒนาด้านสังคม จำนวนครัวเรือนละ x 2,500 บาท
- **ต้องมีที่อยู่อาศัย และที่ดินทำกินบริเวณเดียวกัน**

### บ้านพอเพียงชนบท

#### บ้านพอเพียงชนบท

**สำหรับซ่อมแซมบ้าน**

- งบซ่อมแซมบ้าน จำนวนครัวเรือน x 19,000 บาท

## แนวทางการขับเคลื่อนความมั่นคงในที่ดิน

สถาบันพัฒนาองค์กรชุมชน (องค์การมหาชน) - กระทรวงการพัฒนาสังคมและความมั่นคงของมนุษย์

1. มีมติ ครม.รองรับ ว่าเป็นพื้นที่อยู่ระหว่างการแก้ไขปัญหาที่ดิน หรือได้รับการเห็นชอบจาก คทช.ระดับจังหวัด ให้สามารถดำเนินการใช้ที่ดินเพื่อพัฒนาที่อยู่อาศัยได้
2. มีมติ คณะอนุกรรมการ หรือคณะกรรมการที่แต่งตั้งโดยหน่วยงานรัฐ รับรองให้สามารถปรับปรุงพัฒนาที่อยู่อาศัยเพื่อเป็นการบรรเทาทุกข์ และแก้ไขปัญหาให้ชาวบ้านมีคุณภาพชีวิตที่ดีขึ้น
3. มีบันทึกการประชุม เห็นชอบการใช้ที่ดินเพื่อพัฒนาที่อยู่อาศัย หรือการทำบันทึกความร่วมมือ (MOU) ระหว่างเจ้าของที่ดินหรือหน่วยงานที่กำกับดูแลที่ดิน ร่วมกับ องค์กรปกครองส่วนท้องถิ่น และชุมชน
4. มีการกันแนวเขตแปลงที่ดินเอกชนและที่ดินรัฐ ระหว่างชาวบ้านและหน่วยงานที่กำกับดูแลที่ดิน เช่น องค์กรปกครองส่วนท้องถิ่น หน่วยงานรัฐอื่น ๆ ฯลฯ
5. เป็นชุมชนดั้งเดิมที่อาศัยอยู่ในพื้นที่ หรือเป็นชุมชนที่มีการบริหารจัดการร่วมกันอย่างยั่งยืน (เครือข่ายสลัมสี่ภาค)

หมายเหตุ : แนวปฏิบัติในข้อที่ 1 และ 2 ถือเป็นเงื่อนไขที่ทุกพื้นที่ต้องเลือกตามข้อใดข้อหนึ่ง
แนวปฏิบัติในข้อที่ 3 และ 4 สามารถเลือกปฏิบัติตามข้อใดข้อหนึ่ง หรือไม่ปฏิบัติตามเนื่องจากมีเห็นผลอันควร

## กลไกการขับเคลื่อน และการเชื่อมโยงเครือข่าย โครงการบ้านมั่นคงชนบทในที่ดินป่าสงวนชาติ

### 1 เมืองลี จ.น่าน

**1. คณะกรรมการแก้ไขปัญหาที่ดินทำกินและที่อยู่อาศัยตำบล**

สัดส่วนคณะกรรมการ
- ผู้นำ/ผู้ใหญ่บ้าน/ผู้ช่วยผู้ใหญ่บ้าน (ท้องที่)
- ส.อบต. /นายก ปลัดอบต.(ท้องถิ่น)
- ตัวแทนหน่วยงานต่างๆ ในพื้นที่
- ผู้เดือดร้อนด้านที่อยู่อาศัย หมู่ละ 1-2 คน

บทบาทหน้าที่
- ดูแลงบประมาณด้านพัฒนาคุณภาพชีวิต
- ออกระเบียบข้อบังคับเป็นไปในทิศทางเดียวกัน
- ติดต่อประสานงานหน่อยงานที่เกี่ยวข้อง
- กำกับดูแลการดำเนินงานระดับหมู่บ้าน

**2. คณะกรรมการแก้ไขปัญหาที่ดินทำกินและที่อยู่อาศัยระดับหมู่บ้าน**

↓

**กลุ่มออมทรัพย์เพื่อพัฒนาที่อยู่อาศัย**

**3. คณะกรรมการที่ปรึกษา**
- ปลัดอำเภอ
- หน่วยป่าไม้ที่ นน.13
- หน่วยจัดการต้น
- รพ.สต
- สถานศึกษา
- เกษตรอำเภอ
- พัฒนาชุมชนอำเภอ

**+เชื่อมโยงเครือข่าย**
เครือข่ายแก้ไขปัญหาที่ดินทำกินภาคเหนือ พีมูฟ และ สกน. มูลนิธิฮักเมืองน่าน คทช.จังหวัด โครงการหลวง น่านแชน บล็อก

### 2 หนองแม่นา จ.เพชรบูรณ์

1. คณะกรรมการที่อยู่อาศัยและที่ดินทำกินตำบล
- หน่วยงานท้องถิ่น อบต.
- ผู้แทนชมรมกำนันผู้ใหญ่บ้าน
- หน่วยงานภาคี
- ผู้แทนชมรมกำนันผู้ใหญ่บ้าน
- ตัวแทนผู้เดือดร้อน
- ชมรมผู้สูงอายุ
- ประธานกองทุนสวัสดิการชุมชน
- ตัวแทนกลุ่มสตรีแม่บ้าน

ที่ปรึกษา
- เจ้าอาวาสวัดราชพฤกษ์
- ผู้ช่วย ผอ.กศ (พอช)
- ผอ. ร.ร.บ้านหนองแม่นา
- ผอ.รพ.สต
- กำนันตำบลหนองแม่นา
- อนุกรรมการสถาบัน (พอช) องค์กรภาคเหนือ
- ผู้ประสานงานเครือข่ายสภาองค์กรชุมชน
- สถาบันการศึกษา (อุดมศึกษา)
- หัวหน้าหน่วยป้องกันและพัฒนาป่าไม้เขาค้อ
- หัวหน้าศูนย์ประสานงานแก้ไขปัญหาโครงการพัฒนาลุ่มน้ำเข็ก
- ประธานชมรมคนรักษ์เขาค้อ
- รองประธานสภาองค์กรชุมชนตำบลเขาค้อ
- ประธานสภา อบต.หนองแม่นา
- หัวหน้าจุดตรวจตำบลหนองแม่นา
- หัวหน้าฐานปฏิบัติการป้องกันป่าที่

บทบาทหน้าที่
- ศึกษารวบรวมข้อมูลพร้อมวิเคราะห์ปัญหา
- สนับสนุนวางแผนพัฒนาอย่างมีส่วนร่วม
- ประสานเชื่อมการทำงานอย่างบูรณาการ
- สนับสนุนต่อยอดพื้นที่สู่การพัฒนาคุณภาพชีวิต
- ติดตามประเมินผลการดำเนินงานอย่างต่อเนื่อง
- ส่งเสริมยกระดับแผนงานสู่เชิงนโยบาย

2. 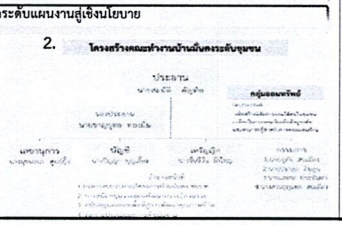

### 3 ภูทบ สกลนคร

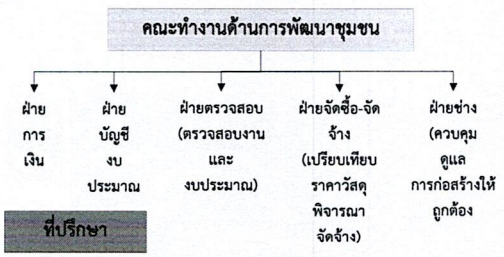


คณะทำงานกลุ่มออมทรัพย์ 6 คน

# การบริหารจัดการแปลงที่ดินโครงการบ้านมั่นคงชนบทในที่ดินป่าสงวนชาติ

## บริหารจัดการที่ดินทั้งแบบแปลงรวม และรายแปลง

รายแปลง ที่อยู่อาศัยและที่ดินทำกิน
- การขออนุญาตใช้ที่ดินเพื่ออยู่อาศัยและทำกิน
- ปรับปรุงซ่อมแซมบ้าน

แปลงรวม การจัดการป่า ศูนย์อาชีพ พื้นที่เกษตรแปลงรวม พื้นที่ส่วนกลาง
- กฎระเบียบเขตอนุรักษ์พื้นที่ป่า
- ดูแลป่าชุมชน ฟื้นฟูพื้นที่ป่า

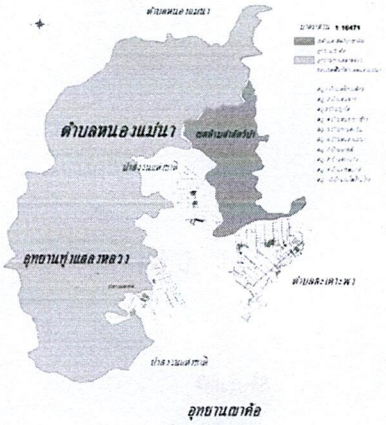


หนองแม่นา จ.เพชรบูรณ์

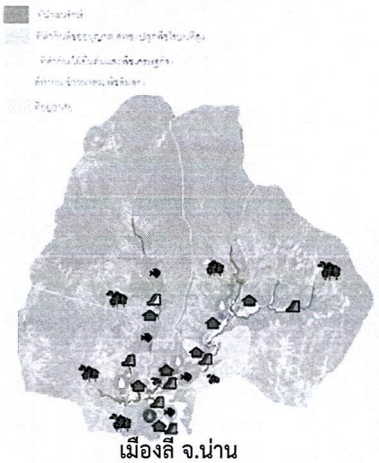

เมืองลี จ.น่าน

### หมู่บ้านจัดระเบียบ และ ชุมชนภูทบ

แผนการใช้ประโยชน์ที่ดิน 841 ไร่

1. พื้นที่ปลูกยางพารา 370 ไร่ 19 ราย จัดทำแผนปลูกพืชเสริมตามความต้องการ
2. จัดเป็นพื้นที่แปลงรวม 30 ไร่ เพื่อ เป็นที่พักอาศัย พื้นที่ผลิตรวมกลุ่ม ศูนย์ฝึกอาชีพกลุ่ม พื้นที่เพาะพันธุ์กล้าไม้อื่นๆ(สาธารณูปโภค)
3. พื้นที่ปลูกป่าฟื้นฟู จำนวน 250 ไร่ ดำเนินการโดยชุมชน (กรมป่าไม้จัดจ้าง)
4. พื้นที่ปล่อยให้ฟื้นสภาพป่า จำนวน 150 ไร่
5. พื้นที่ป่ากันชน ตามแนวเขตเสี่ยงต่อการบุกรุก

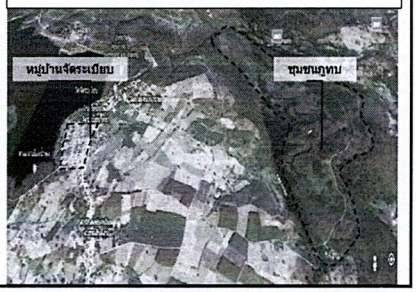


# โครงการบ้านพอเพียงชนบท

บ้านพอเพียงชนบท

**บ้านพอเพียงชนบท** สนับสนุนให้เครือข่ายชุมชนในตำบลสำรวจข้อมูลผู้เดือดร้อนที่อยู่อาศัย บ้านทรุดโทรม ทำแผนการพัฒนาที่อยู่อาศัย

- **สนับสนุนการปรับปรุงที่อยู่อาศัยพื้นที่ระดับตำบล** เฉลี่ยครัวเรือนละ 19,000 บาท โดยชุมชนและเจ้าของบ้าน องค์กรปกครองท้องถิ่น รวมทั้งภาคเอกชน จะช่วยกันซ่อมแซม จัดหาวัสดุ และแรงงานมาสมทบ ทำให้ซ่อมสร้างบ้านได้เร็ว
- **สนับสนุนกระบวนการสำรวจข้อมูลผู้เดือดร้อน** กลไกการขับเคลื่อนงาน กระบวนการเชื่อมโยงการพัฒนาที่อยู่อาศัยระดับจังหวัด
- **สนับสนุนการบริหารจัดการที่ดีขององค์กรชุน** ติดตาม สอบทาน สรุปบทเรียน และจัดทำชุดความรู้การพัฒนาที่อยู่อาศัยระดับตำบล/จังหวัด/ภาค

**กลุ่มเป้าหมาย**

1. เป็นพื้นที่ตำบลที่มีการเชื่อมโยงเครือข่ายการพัฒนาหลายด้าน
2. มีการสำรวจข้อมูลผู้เดือดร้อนทั้งตำบล จากการมีส่วนร่วมของคนในตำบล
3. มีแผนการแก้ไขปัญหาที่อยู่อาศัยของคนทั้งตำบล
4. มีการประชาคม/มติรับรองร่วมระดับตำบล
5. มีความร่วมมือในการทำงานร่วมกับท้องถิ่น ท้องที่
6. พิจารณาความซ้ำซ้อนของการได้รับการสนับสนุนงบประมาณ
7. ใช้หลักการกระจายและทั่วถึง

# ผลการดำเนินงานโครงการบ้านพอเพียงชนบท ปี 2560 - 2563

| ภาค | จังหวัด | ตำบล | โครงการ | ครัวเรือน | งบประมาณ | บ้านสร้างเสร็จ |
|---|---|---|---|---|---|---|
| ภาคเหนือ | 17 | 849 | 1,928 | 12,479 | 225,950,068 | 10,276 |
| ภาคกลางและตะวันตก | 13 | 487 | 1,320 | 12,782 | 227,530,000 | 10,036 |
| ภาคตะวันออกเฉียงเหนือ | 20 | 608 | 1,767 | 13,049 | 245,015,962 | 8,777 |
| ภาคกรุงเทพฯปริมณฑล และตะวันออก | 13 | 226 | 728 | 12,229 | 228,303,000 | 9,257 |
| ภาคใต้ | 14 | 275 | 616 | 11,880 | 224,955,000 | 8,873 |
| ภาคประชาสังคม | 4 | 5 | 3,700 | 376 | 7,614,000 | - |
| รวม | 77 | 2,450 | 2,669 | 62,795 | 1,159,368,030 | 47,219 |

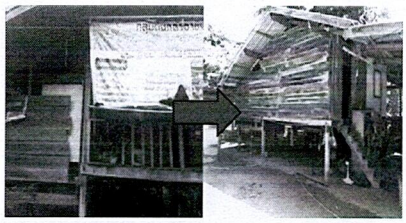
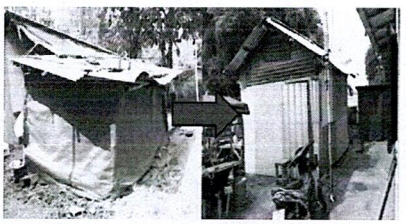
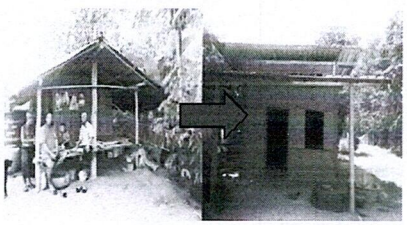

โครงการบ้านพอเพียง ซ่อมสร้างบ้านโดยอาศัยความร่วมมือในการทำงานจากหน่วยงานต่าง ๆ

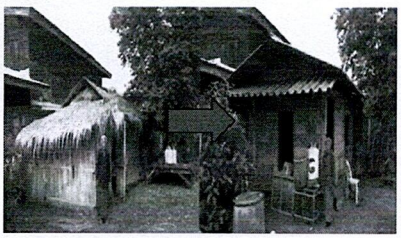
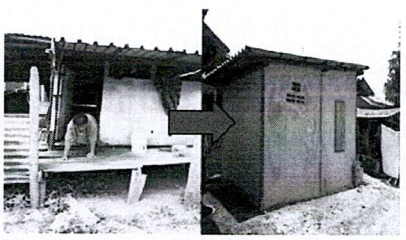
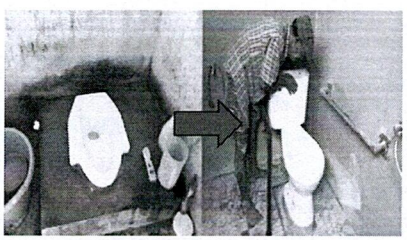

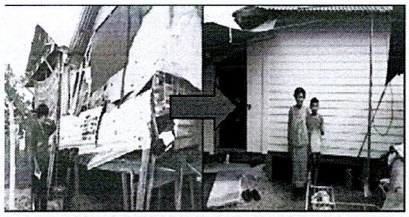
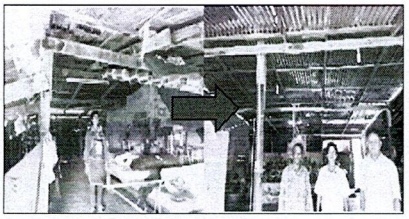
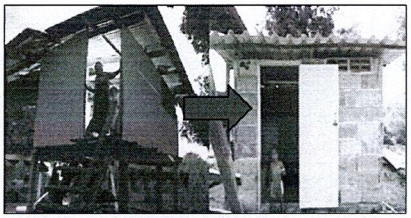

โครงการบ้านพอเพียง ซ่อมสร้างบ้านโดยอาศัยความร่วมมือในการทำงานจากหน่วยงานต่าง ๆ

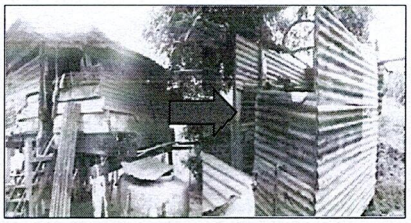

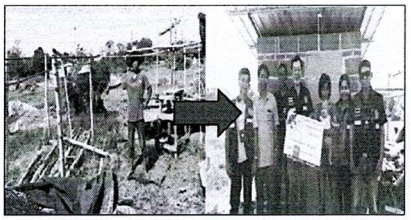

## ทหารจากกองกำลังบูรพา

ช่วยสร้างบ้านผู้ด้อยโอกาส

ที่ ตำบลห้วยโจด จังหวัดสระแก้ว

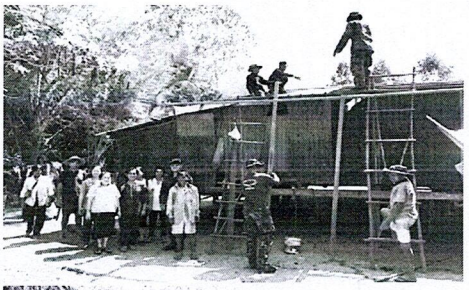

# โครงการพัฒนาคุณภาพชีวิตกลุ่มคนไร้บ้าน

"ฟื้นฟูศักยภาพบุคคลและสร้างชุมชนคนไร้บ้าน"
ช่วยเหลือคนไร้บ้านกลับคืนสู่สังคม

**ศูนย์คนไร้บ้าน** สถานที่ในการตั้งหลักชีวิต พัฒนายกระดับคุณภาพชีวิตของคนไร้บ้าน ผ่านการทำกิจกรรมต่างๆ ร่วมกัน เช่น การรวมกลุ่มสร้างอาชีพ การปลูกผักสวนครัว การจัดตั้งกองทุนสวัสดิการเพื่อช่วยเหลือกันยามเจ็บไข้ได้ป่วย หรือการเตรียมความพร้อมในการมีที่อยู่อาศัยที่มั่นคงในอนาคต โดยไม่ต้องใช้ชีวิตเร่ร่อนอีกต่อไป

**คนไร้บ้าน** คือ กลุ่มคนที่ใช้ชีวิตประจำในพื้นที่สาธารณะ เป็นกลุ่มคนที่ยากจนที่สุดในเมือง และเป็นผู้ที่มีปัญหาในเรื่องการอยู่อาศัยที่ไม่เป็นหลักแหล่ง ไม่มีความสามารถในการเข้าถึงที่อยู่อาศัย ไม่สามารถมีบ้านเป็นของตนเอง ต้องพักอาศัยตามที่สาธารณะใกล้แหล่งทำมาหากิน

สนับสนุนการจัดตั้งศูนย์ที่พักคนไร้บ้านใน 3 จังหวัด ได้แก่ เชียงใหม่ ขอนแก่น ปทุมธานี และที่อยู่อาศัยถาวรสำหรับคนไร้บ้านที่ปรับตัวกับชุมชนสังคมได้แล้ว 42 ราย

**1. ศูนย์คนไร้บ้านจังหวัดเชียงใหม่ รองรับ 166 ราย**

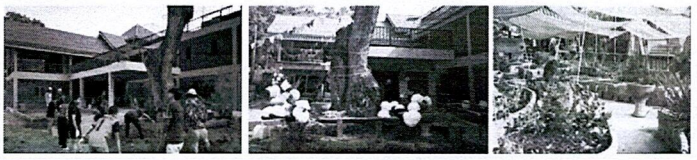

**2. ศูนย์คนไร้บ้านจังหวัดขอนแก่น รองรับ 240 ราย**

**3. ศูนย์คนไร้บ้านจังหวัดปทุมธานี รองรับ 250 ราย**

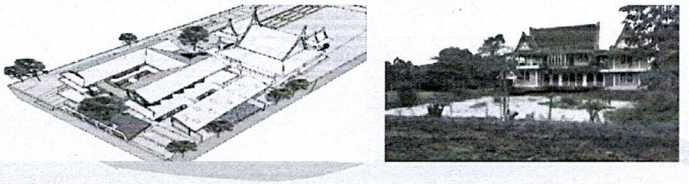

# โครงการพัฒนาที่อยู่อาศัยชั่วคราว กรณีไฟไหม้ไล่รื้อ ภัยพิบัติ

เป็นโครงการที่สนับสนุนที่อยู่อาศัยชั่วคราว ระหว่างรอการปลูกสร้างที่พักอาศัยถาวรเพื่อรองรับการช่วยเหลือชุมชนที่ประสบปัญหาไฟไหม้ ไล่รื้อ ภัยพิบัติที่ส่งผลให้บ้านเรือนเสียหาย หรือชุมชนที่จำเป็นต้องรื้อย้ายเพื่อสร้างชุมชนใหม่ แต่ไม่สามารถนำไปใช้ช่วยเหลือเชิงสงเคราะห์ให้กับผู้ประสบภัยในลักษณะเป็นรายๆได้ สนับสนุนงบเฉลี่ยหลังละ 18,000 บาท และระดมทรัพยากรจากแหล่งอื่นมาร่วมสมทบ

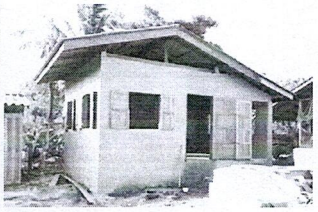

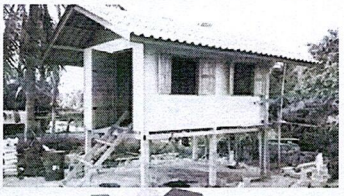

สนับสนุนงบประมาณโครงการพัฒนาที่อยู่อาศัยชั่วคราวกรณีภัยพิบัติ ให้เครือข่ายผู้ประสบภัยพิบัติพายุปาบึก 346 ครัวเรือน ซ่อมแซม และสร้างที่พักชั่วคราวแล้วเสร็จ 79 ครัวเรือน และอยู่ระหว่างซ่อมสร้าง 267 ครัวเรือน

# ผลลัพธ์การพัฒนาด้านที่อยู่อาศัย

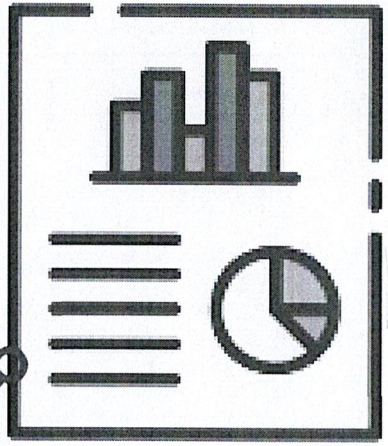

ตาม โครงการบ้านพอเพียงชนบท

# GOAL เป้าหมายการเชื่อมโยงแผนด้านที่อยู่อาศัย

โยง(เทียบ)ฐานข้อมูลของหน่วยงาน/TPMAP/จปฐ.

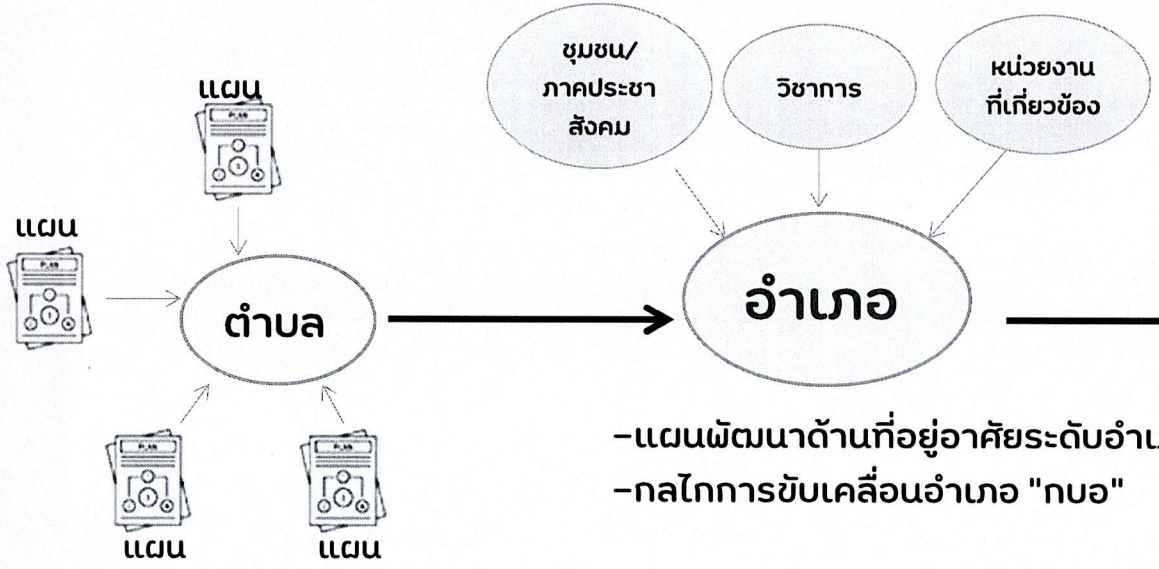


-แผนพัฒนาด้านที่อยู่อาศัยระดับอำเภอ
-กลไกการขับเคลื่อนอำเภอ "กบอ"

-สภาองค์กรชุมชน
-กองทุนสวัสดิการชุมชน
-ท้องที่ ผู้นำ แกนนำ คนรุ่นใหม่

## ยุทธศาสตร์ด้านที่อยู่อาศัยจังหวัด

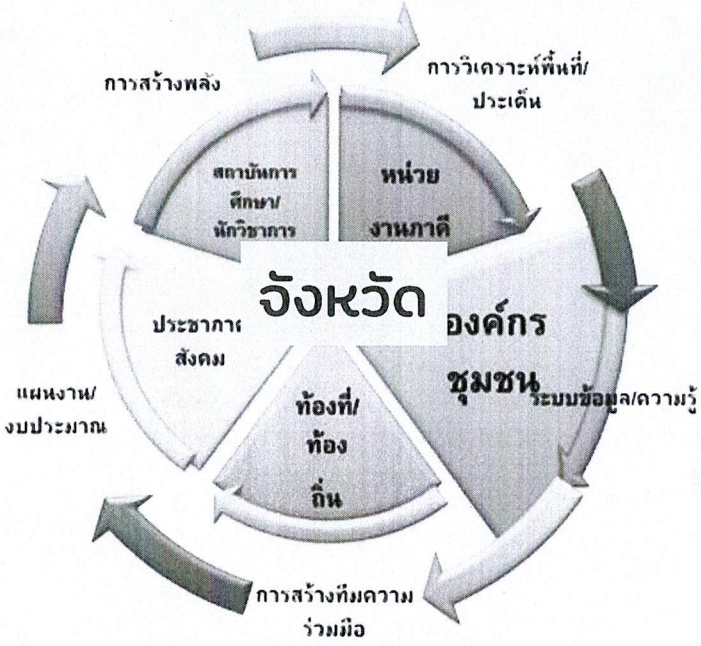


-แผนพัฒนาด้านที่อยู่อาศัยระดับจังหวัด
-กลไกการขับเคลื่อนจังหวัด "กบจ"
-คณะทำงานการขับเคลื่อนนโยบายและแผนการพัฒนาที่อยู่อาศัยระดับจังหวัด

# แนวทางการพัฒนาที่อยู่อาศัย 20 ปี

**"การส่งเสริมกระบวนการพัฒนาที่อยู่อาศัยที่เข้มแข็งในระดับตำบล/เมือง/จังหวัด โดยการมีส่วนร่วมของทุกภาคส่วน"**

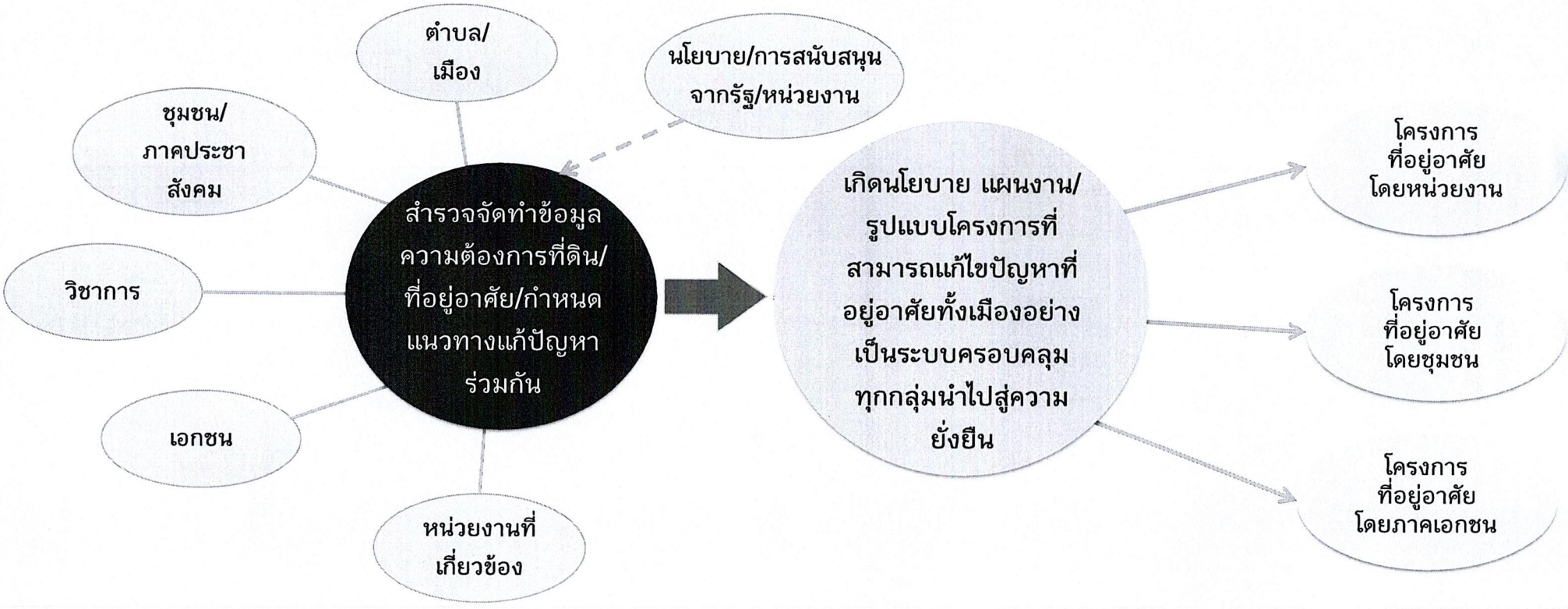

**P2:โครงการบ้านพอเพียงชนบทระดับตำบล**

**100,320,000 บาท**

**584 ตำบล 4,800 ครัวเรือน**

**ตรวจสอบรายชื่อครัวเรือน**

**4,800 ครัวเรือน**

สอดคล้องกับกลุ่มเป้าหมาย
(ฐาน 2 สำรวจ 19,411 คร.)

เทียบกับฐานของตำบล ซึ่งต้องเสนอไม่น้อยกว่า 5 ครัวเรือน

**BOQ** ตรวจสอบรายการซ่อมแซมที่อยู่อาศัย

เน้นการซ่อมแซม/รองรับสังคมสูงวัย

**บันทึกการประชุม**

ปรับเปลี่ยน/ลดตำบล
:ชี้แจงเป็นรายกรณี

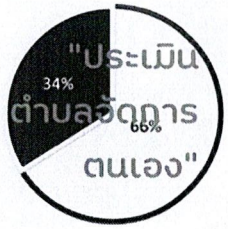


**ซ่อมแซมที่อยู่อาศัย**

20,000 บาทต่อครัวเรือน

มีภาพถ่ายประกอบก่อน-หลัง การซ่อมแซม(ต้องเห็นการเปลี่ยนแปลง)

+

**สมทบค่าแรง/อาหาร**

500 บาทต่อครัวเรือน

+

**แผนพัฒนาด้านที่อยู่อาศัย**

400 บาทต่อครัวเรือน

**มีผู้รับผลประโยชน์ชัดเจน**

(มีเลขบัตรประชาชน 13 หลัก)

**มีความร่วมมือจากทุกส่วน**

ผู้นำ/เจ้าของบ้าน/ท้องถิ่น/
ภาคราชการ/ภาคเอกชน

**มีการพัฒนาคุณภาพชีวิต**

กลุ่มเป้าหมายมีการเปลี่ยนด้าน
คุณภาพชีวิตอย่างไร

**สำรวจข้อมูล/ทบทวนข้อมูลเดิม**

**วิเคราะห์แนวทาง/จัดความเร่งด่วน**

**ทำแผนด้านที่อยู่อาศัย ปี 66-70**

**ประชุม/ประชาคมรับรอง**

**ใบเสร็จจากทางร้านค้า**
**ใบสำคัญรับเงิน**
สอดคล้องกับ BOQ

**ใบสำคัญรับเงิน**
ระบุรายการจ่ายที่ชัดเจน
(ค่าแรง/ค่าอาหาร)

+

**ใบลงทะเบียน**
จำนวนผู้เข้าร่วม

ใช้จ่ายตามเกณฑ์ของสถาบันฯหรือตามระเบียบของสภาฯ(จังหวัด-ตำบล)

**ใบสำคัญรับเงิน**
ระบุรายการจ่ายที่ชัดเจน

+

**ใบลงทะเบียน**
จำนวนผู้เข้าร่วม

+

**รายงานการประชุม**

ใช้จ่ายตามเกณฑ์ของสถาบันฯหรือตามระเบียบของสภาฯ(จังหวัด-ตำบล)

# กระบวนการทำแผนของตำบล

## สำรวจข้อมูล/ทบทวนข้อมูลเดิม

**เป็นการรวบรวมรายชื่อกลุ่มเป้าหมายของตำบล โดยมีการใช้ "แบบสำรวจรายครัวเรือน" และจัดทำฐานข้อมูลในฐาน Excel**

แบบสำรวจข้อมูลรายครัวเรือนผู้เดือดร้อนเรื่องคุณภาพชีวิตและที่ดินที่อยู่อาศัย
เพื่อจัดทำฐานข้อมูลโครงการบ้านพอเพียงชนบท

**คำชี้แจง** กรุณาตอบคำถามตามความเป็นจริง โดยการเติมข้อความ ตัวเลข หรือเครื่องหมาย ☑ ลงในช่องที่กำหนดไว้ในแต่ละข้อคำถาม

1. รหัสทะเบียนบ้าน 11 หลัก □□□□□□□□□□□
   ค่าพิกัดตำแหน่งบ้าน (ถ้ามี) X ..... Y .....
   ชื่อเจ้าบ้าน นาย/นาง/นางสาว.....เลขที่บัตรประชาชน.....
   บ้านเลขที่.....หมู่ที่.....ชื่อหมู่บ้าน .....ตำบล.....
   อำเภอ .....จังหวัด.....
2. จำนวนสมาชิกในครัวเรือนทั้งหมด .....คน สมาชิกที่อยู่ในภาระเลี้ยงดูและรับผิดชอบ .....คน

**ตารางรายชื่อผู้รับผลประโยชน์โครงการบ้านพอเพียง ปีงบประมาณ 2565 จังหวัด..... จำนวนตำบล ..... ตำบล ผู้รับผลประโยชน์จำนวน ..... ครัวเรือน**

| ลำดับที่โครงการ | จังหวัด | อำเภอ | ตำบล | ลำดับที่ครัวเรือน | ชื่อ-สกุล ผู้รับผลประโยชน์ | หมายเลขบัตรประชาชน | อายุ(ปี) | บ้านเลขที่ | หมู่ที่ | ชื่อหมู่บ้าน | จำนวนสมาชิกในครัวเรือน (คน) | กลุ่มผู้รับผลประโยชน์ โปรดระบุ(1)เลือกตอบข้อเดียว | | | รูปแบบการสนับสนุน โปรดระบุ(1) | | รูปแบบการพัฒนาที่อยู่อาศัย โปรดระบุ(1) | | | ประมาณการซ่อมแซม(บาท) | หน่วยงาน/เจ้าของที่ดิ โปรดระบุ(1) | | |
|---|---|---|---|---|---|---|---|---|---|---|---|---|---|---|---|---|---|---|---|---|---|---|---|
| | | | | | | | | | | | | ผู้สูงอายุ | ผู้พิการ | ผู้ยากจน | แบบให้เปล่า | แบบสมทบ | ซ่อมแซม | ต่อเติม | สร้างใหม่ | | เอกชน | รัฐ | ที่ดิ ตน |
| | | | | | | | | | | | | | | | | | | | | | | | |
| | | | | | | | | | | | | | | | | | | | | | | | |
| | | | | | | | | | | | | | | | | | | | | | | | |
| | | | | | | | | | | | | | | | | | | | | | | | |
| | | | | | | | | | | | | | | | | | | | | | | | |
| | | | | | | | | | | | | | | | | | | | | | | | |

## วิเคราะห์แนวทาง/จัดความเร่งด่วน

## เป็นจัดลำดับ(ความสำคัญ)ในการแก้ไขปัญหา โดยจะต้องกำหนดแผนอย่างน้อย 5 ครัวเรือนต่อปี ซึ่งสามารถจัดทำแผนในระยะ 5 ปี (2566-2570)

| ปี | ลำดับ | ชื่อ-สกุล | เลขบัตรประชาชน | ที่อยู่ | ลักษณะการซ่อมแซม | งบประมาณ | ภาพถ่าย |
|---|---|---|---|---|---|---|---|
| 2566 | 1 | นาย ก | XXXXXXXXXX | | หลังคา | 18,000 | |
| | 2 | นาง ข | XXXXXXXXXX | | ฝาบ้าน | 17,000 | |
| | 3 | นางสาว | XXXXXXXXXX | | หลังคา | 20,000 | |
| | 4 | นาย | XXXXXXXXXX | | ฝาบ้าน | 15,000 | |
| | 5 | นาง | XXXXXXXXXX | | หลังคา | 22,000 | |
| | 6 | นางสาว | XXXXXXXXXX | | ฝาบ้าน | 30,000 | |
| 2567 | 1 | นาย ก | XXXXXXXXXX | | หลังคา | 15,000 | |
| | 2 | นาง ข | XXXXXXXXXX | | ฝาบ้าน | 20,000 | |
| | 3 | นางสาว | XXXXXXXXXX | | หลังคา | 18,000 | |
| | 4 | นาย | XXXXXXXXXX | | ฝาบ้าน | 18,000 | |
| | 5 | นาง | XXXXXXXXXX | | หลังคา | 20,000 | |

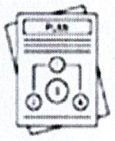

## ทำแผนด้านที่อยู่อาศัย ปี 66-70

# การกำหนดเป้าหมายสำคัญ และแนวทางสำคัญของตำบล รวมทั้งจัดทำแผนของตำบล

ส่วนที่ 2 : แผนด้านการพัฒนาที่อยู่อาศัยของตำบล 5 ปี (ปี2566-2570)

เป้าหมายสำคัญในการพัฒนา

1. .....
2. .....
3. .....
4. .....
5. .....

แนวทางการพัฒนาตำบล

1. .....
2. .....
3. .....

| แผนงาน | วิธีการ | เป้าหมาย | ระยะเวลา | | | | | งบประมาณ | หน่วยงานที่สนับสนุน |
|---|---|---|---|---|---|---|---|---|---|
| | | | 66 | 67 | 68 | 69 | 70 | | |
| 1.ซ่อมแซมที่อยู่อาศัย | | | | | | | | | |
| 2.การพัฒนาคุณภาพชีวิต | | | | | | | | | |
| 3.การเชื่อมโยงหน่วยงานภาคี | | | | | | | | | |
| อื่นๆ | | | | | | | | | |

## ประชุม/ประชาคม รับรอง

เป็นการประชุมระดับตำบล ผ่านเวทีของสภาองค์กรชุมชน/กองทุนสวัสดิการชุมชน เพื่อรับรองและเสนอแผนฯให้กับจังหวัด

**รหัสแบบสำรวจ**

| | | | | | |
|---|---|---|---|---|---|
| | | | | | |

**พิกัดx**.....

**พิกัดy**.....

## แบบสำรวจข้อมูลผู้เดือนร้อนด้านที่อยู่อาศัยและที่ดินที่ทำกิน(รายครัวเรือน)

บ้านเลขที่.....ชื่อหมู่บ้าน/ชุมชน ..... หมู่ที่ ..... ถนน.....

ตำบล..... อำเภอ..... จังหวัด..... รหัสไปรษณีย์.....

เขตการปกครอง ☐อบต.(ระบุ)..... ☐ เทศบาล(ระบุ).....

ชื่อผู้ให้ข้อมูล ..... เบอร์โทรศัพท์.....

ชื่อผู้สำรวจ..... วันที่ทำการสำรวจ .....

**********

***ส่วนที่ 1 ข้อมูลพื้นฐาน***

1. การมีทะเบียนบ้าน ☐มีทะเบียนบ้านของตนเองในชุมชน/หมู่บ้าน ☐มีทะเบียนบ้านของตนเองอยู่ที่.....
☐อาศัยทะเบียนผู้อื่นอยู่ที่..... ☐ไม่มีทะเบียนบ้าน

2.ปัจจุบันมีจำนวนสมาชิกที่อาศัยในครัวเรือน ..... คน และมีจำนวนครัวเรือน ..... ครัวเรือน

3.ครอบครัวท่านมีรายได้รวม.....บาทต่อเดือน เหลือเก็บ..... บาทต่อเดือน มีเงินออมรวม .....บาท มีรายจ่ายรวม.....บาท/เดือน และมีหนี้สินรวม.....บาท

4.ผู้นำสำคัญในหมู่บ้าน/ชุมชน คือ(ระบุรายชื่อ) .....

5.ท่านเคยลงทะเบียนโครงการสวัสดิการแห่งรัฐหรือไม่ ☐เคย โครงการ..... ☐ไม่เคย

***ส่วนที่ 2 ข้อมูลด้านที่อยู่อาศัยและที่ดินที่อยู่อาศัย***

1.ปัจจุบันที่ดินก่อสร้างบ้านเป็นของ ☐ ตนเอง ☐เช่าที่ดิน ของ .....
☐ ไม่มีเอกสารสิทธิ์ ของ.....☐ อื่นๆ(ระบุ).....

2.บ้านที่อยู่อาศัยเป็นของ ☐ ตนเอง ☐ อาศัยญาติ/พ่อ/แม่☐ บ้านเช่า/ห้องเช่า ค่าเช่า.....บาท/เดือน
☐ อื่นๆ(ระบุ)..... โปรดระบุเนื้อที่โดยประมาณ..... ตารางเมตร

3.ลักษณะที่อาศัยในปัจจุบัน ☐ชั้นเดียว ☐สองชั้น โปรดระบุเนื้อที่ใช้สอยโดยประมาณ.....ตารางเมตร

4.ปัญหาโดยรวมของบ้านที่อยู่อาศัย .....

5.ความต้องการในการแก้ไขปัญหาด้านที่อยู่อาศัย

☐ทำสิทธิ์การเช่า/ซื้อที่ดินเดิม แล้วซ่อมแซมบ้าน ☐ ทำสิทธิ์การเช่า/ซื้อที่ดินเดิม แล้วก่อสร้างบ้านใหม่
☐ย้ายไปซื้อ แล้วก่อสร้างบ้านใหม่ ☐ ย้ายไปเช่า แล้วก่อสร้างบ้านใหม่
☐อื่นๆ(ระบุ).....

***ส่วนที่ 3 ข้อมูลด้านที่ดินที่ทำกิน***

1.ท่านมีที่ดิน ที่ทำกินหรือไม่ ☐ มี เนื้อที่ประมาณ.....ไร่ ☐ไม่มี(ตอบข้อนี้ไม่ต้องตอบข้อ2-3)

2.สถานะที่ดิน ทำกินเป็น ☐เป็นที่ดินรับรองสิทธิ(โฉนด นส.3) ☐เช่าที่ดินของรัฐ ระบุ.....
☐เช่าที่ดินของเอกชน ☐ ทำกินในที่ดินของรัฐ ระบุ.....
☐อื่นๆ(ระบุ).....

3.การใช้ประโยชน์จากที่ดิน ☐ ทำนา ☐ทำสวน ☐ทำไร่ ☐ เลี้ยงสัตว์ ☐ ประมง☐ อื่นๆ.....

4.ปัญหาโดยรวมของที่ดินที่ทำกิน.....

5.ความต้องการในการแก้ไขปัญหาด้านที่ดินที่ทำกิน

☐ออกเอกสารสิทธิ/รับรองสิทธิความมั่นคงในที่ดินเดิม ☐ จัดหาที่ดินแปลงใหม่ของรัฐ
☐จัดหาที่ดินแปลงใหม่โดยการซื้อ ☐ อื่นๆ(ระบุ).....

**หมายเหตุ** รหัสแบบสำรวจช่อง2ตัวแรกกรอกรหัสจังหวัด ช่อง4ตัวหลังกรอกเลขลำดับการสำรวจ

***ส่วนที่ 4 ข้อมูลสมาชิกในครัวเรือน***

| เลขประจำตัวประชาชน | ชื่อ-สกุล (สมาชิกอาศัยอยู่จริง) | สถานะในครัวเรือน | อายุ | เพศ | การศึกษา | อาชีพ | รายได้เฉลี่ย/เดือน | ประเภท | | | | |
|---|---|---|---|---|---|---|---|---|---|---|---|---|
| | | | | | | | | เด็ก/วัยเรียน | วัยแรงงาน | ป่วยเรื้อรัง | พิการ | สูงอายุ |
| | | | | | | | | | | | | |
| | | | | | | | | | | | | |
| | | | | | | | | | | | | |
| | | | | | | | | | | | | |
| | | | | | | | | | | | | |
| | | | | | | | | | | | | |
| | | | | | | | | | | | | |
| | | | | | | | | | | | | |
| | | | | | | | | | | | | |
| | | | | | | | | | | | | |
| | | | | | | | | | | | | |
| | | | | | | | | | | | | |
| | | | | | | | | | | | | |
| | รวมสมาชิก.....คน | | | | | รวมรายได้ | .....บาท | .....คน | .....คน | .....คน | .....คน | .....คน |